



1506
UNIVERSITÀ
DEGLI STUDI
DI URBINO
CARLO BO

PQA
PRESIDIO
DELLA QUALITÀ
DI ATENEO

RELAZIONE ANNUALE DELLA COMMISSIONE PARITETICA DOCENTI - STUDENTI

Anno

2021

Dipartimento di

Dipartimento di Scienze Pure e Applicate - DiSPeA

Corso di Studio

Corso di Laurea Magistrale in Informatica Applicata (LM-18)

Sezione A.

Composizione e riunioni della Commissione Paritetica Docenti Studenti (CPDS)

Denominazione del Corso di Laurea/Laurea magistrale/Laurea magistrale a ciclo unico	Classe	Sede
Corso di Laurea Magistrale in Informatica Applicata (LM-18)	LM-18	Collegio Raffaello - Piazza della Repubblica 13

Composizione della CPDS⁵

Atto di nomina (Numero e data del Decreto di nomina): n.318 del 25 novembre 2021

	Nome e cognome	Funzione	CdS di afferenza
Docenti	Luca Lanci	Coordinatore	Scienze Geologiche e Pianificazione Territoriale
	Catia Grimani	Segretario	Filosofia dell'informazione. Teoria e gestione della conoscenza
	Fabrizio Frontalini	Membro	Geologia Ambientale e Gestione del Territorio
	Eleonora Macedi	Membro	Conservazione e Restauro dei Beni Culturali
	Claudio Antares Mezzina	Membro	Informatica Applicata
	Sara Montagna	Membro	Informatica Applicata
	Oscar Mei	Membro	Conservazione e Restauro dei Beni Culturali
Studenti	Antonini Alessandro	Studente	Conservazione e Restauro dei Beni Culturali
	Chiara Ricchiuto	Studente	Filosofia dell'Informazione. Teoria e gestione della conoscenza
	Marco Franceschetti	Studente	Scienze Geologiche e Pianificazione Territoriale
	Carla Cristallo	Studente	Geologia Ambientale e Gestione del Territorio
	Carlo Ricchiuto	Studente	Informatica applicata
	Luca Cinti	Studente	Informatica applicata
	Maria Rossi	Studente	Conservazione e Restauro dei Beni Culturali

Calendario delle sedute della CPDS in composizione plenaria

	Data	Attività	Presenti
Seduta 1	01/04/2021	1) nomina responsabili delle sottocommissioni; 2) linee guida per l'analisi dei questionari riportanti le opinioni degli studenti	FAMIGLINI Giorgio LANCI Luca FRONTALINI Fabrizio LATTANZI Emanuele FRESCHI Valerio GRAZIANI Pierluigi ROSSI Maria ANTONINI Alessandro OTTAVIANI Francesco CRISTALLO Carla RICCHIUTO Carlo RICCHIUTO Chiara
Seduta 2	12/05/2021	Approvazione dell'analisi dei risultati dei questionari sulla valutazione della didattica.	FAMIGLINI Giorgio GIORGI LUCA LANCI Luca FRONTALINI Fabrizio

			LATTANZI Emanuele FRESCHI Valerio GRAZIANI Pierluigi ROSSI Maria ANTONINI Alessandro OTTAVIANI Francesco CRISTALLO Carla RICCHIUTO Carlo CINTI Luca
Seduta 3	15/09/2021	1) analisi delle linee guida 2021 per la stesura delle relazioni annuali; 2) analisi delle osservazioni del PQA sulle relazioni annuali 2020; 3) definizione prossimi adempimenti e calendarizzazione.	GIORGI LUCA LANCI Luca LATTANZI Emanuele FRESCHI Valerio GRAZIANI Pierluigi ROSSI Maria ANTONINI Alessandro CRISTALLO Carla RICCHIUTO Carlo CINTI Luca RICCHIUTO Chiara
Seduta 4	29/11/2021	Elezione coordinatore e segretario	FRONTALINI Fabrizio GRIMANI Catia LANCI Luca MEI Oscar ANTARES MEZZINA Claudio MONTAGNA Sara ANTONINI Alessandro CINTI Luca FRANCESCHETTI Marco RICCHIUTO Carlo RICCHIUTO Chiara ROSSI Maria

Calendario delle sedute della sottocommissione CPDS

	Data	Attività	Presenti
Seduta 1	26/04/2021	<i>Analisi dei questionari relativi alle opinioni degli studenti e delle criticità eventuali e dei suggerimenti raccolti dai rappresentanti degli studenti</i>	Valerio Freschi, Pierluigi Graziani, Emanuele Lattanzi, e dagli studenti: Luca Cinti, Carlo Ricchiuto, Chiara Ricchiuto
Seduta 2	03/12/2021	<i>Raccolta commenti in vista della redazione della relazione annuale della CPDS</i>	Sara Montagna, Claudio Antares Mezzina e dagli studenti: Carlo Ricchiuto, Luca Cinti

Fonti documentali consultate

Documenti
Scheda SUA-CdS
Scheda di monitoraggio annuale
Rapporto di riesame ciclico
Relazione annuale del Nucleo di Valutazione
Dati Alma Laurea relativi al profilo e condizione occupazionale dei laureati
Questionari di valutazione della didattica
Documenti pubblicati on line dal Presidio di Qualità dell'Ateneo

Sezione B.

Analisi e proposte per la gestione delle attività del corso di studio (CdS)

1. Qualità dell'organizzazione dei servizi agli studenti

Analisi della situazione

Le attività di orientamento di orientamento in ingresso, oltre ad usufruire delle attività organizzate dall'Ateneo, vengono gestite in autonomia dai singoli CdS che nominano, al loro interno, dei responsabili per l'orientamento. Nell'ambito dell'orientamento in ingresso, il CdS aderisce a varie attività di orientamento come gli Open Days, in cui i vari docenti del corso si rendono disponibili a presentare i curricula con l'obiettivo di indirizzare la scelta del curriculum e dei corsi a scelta dello studente in modo consapevole. Inoltre, il CdS organizza incontri con i futuri iscritti per fornire loro consigli, indicazioni logistiche ed organizzative. È prevista anche la possibilità, per studenti lavoratori, di iscriversi con modalità a tempo parziale, con l'obiettivo di distribuire il piano di studi su tre anni.

Le attività di assistenza per la mobilità internazionale e studio all'Esteri sono gestite dai responsabili, individuati tra i docenti dei singoli CdS, che, a loro volta, sono coadiuvati da un responsabile di Dipartimento.

Il Responsabile Tirocini e Job Placement, oltre a fornire il necessario supporto per l'espletamento degli adempimenti burocratici legati all'attività di tirocinio e stage, segnala a tutti gli studenti del Corso di Laurea ogni nuova opportunità di tirocinio presso quelle aziende e quegli enti, italiani o stranieri, che hanno un potenziale interesse ad ospitare studenti in Informatica Applicata come stagisti presso le proprie strutture. Il Responsabile Tirocini e Job Placement provvede a comunicare agli studenti ogni nuova opportunità di tirocinio, eventualmente associabile allo svolgimento della prova finale, che viene proposta dalle aziende e dagli enti convenzionati, con cui sono mantenuti stretti rapporti di collaborazione. Le modalità di svolgimento e di formazione del tirocinio sono ampiamente descritte sul sito web del CdS.

Esiste una lista di atenei stranieri convenzionati, presso i quali è possibile svolgere l'Erasmus e altre attività di mobilità.

Il corso di laurea mette a disposizione dei suoi laureandi diversi tipi e fonti informative utili a favorire l'inserimento nel mondo del lavoro. Inoltre, l'Università di Urbino aderisce al Consorzio Interuniversitario AlmaLaurea, che ha l'obiettivo di facilitare l'accesso dei giovani laureati nel mercato del lavoro nonché agevolare le aziende nella ricerca di personale qualificato attraverso il mantenimento di un ricco database dei laureati costantemente aggiornato.

Nonostante tutti i servizi messi a disposizione per l'orientamento, si nota che la LM-18 ha ancora una scarsa attrattività e visibilità. Questo in parte è da ascrivere al fatto che la LM-18 è stata inaugurata nell'A.A. 2020/2021, dato che dai colloqui con gli studenti a lezione e con i loro rappresentanti emerge un livello di soddisfazione elevato per il corso di laurea. Inoltre alcuni studenti si sono resi disponibili per parlare coi loro colleghi della triennale (L-31) per far capire meglio la novità e la bontà del piano di studi della LM-18.

Punti di attenzione

Criticità	Suggerimenti
Nessuna	Nessuno

2. Analisi sulla validità dei metodi di accertamento delle conoscenze e abilità acquisite dagli studenti in relazione ai risultati di apprendimento attesi

Analisi della situazione

Tutte le informazioni relative al corso di laurea sono presenti sul sito del corso di laurea, ove vi è anche riportato un link alle schede dei singoli corsi. Le schede dei singoli corsi sono ben strutturate e le informazioni riguardo le modalità di verifica sono ben chiare. Questo è anche dovuto al fatto che le schede vengono redatte secondo le linee guida del presidio di qualità di ateneo, e controllate dalle singole scuole.

Essendo il corso di laurea magistrale in informatica applicata attivo da due anni (il primo anno accademico è stato quello del 2020/2021), ed essendo i corsi del secondo anno (a.a. 2021/2022) alla loro prima istanza risulta normale che i programmi reali dei corsi differiscano lievemente da quelli riportati nelle schede del corso. Il tutto va ad inquadrarsi in un periodo di rodaggio per la messa a punto di tutti gli insegnamenti.

Punti di attenzione

Criticità	Suggerimenti
nessuna	nessuno

3. Analisi della gestione e utilizzo dei risultati dei questionari per la rilevazione dell'opinione degli studenti sulla didattica (OPIS), sui tirocini curriculari e sulla soddisfazione dei laureandi

Analisi della situazione

Non sono ancora presenti dati relativi all'opinione degli studenti sulla didattica, sui tirocini curriculari e sulla soddisfazione dei laureandi.

Punti di attenzione

Criticità	Suggerimenti
Nessuna	Nessuno

4. Analisi e proposte in merito a materiali e ausili didattici, laboratori, aule, attrezzature, in relazione al raggiungimento degli obiettivi di apprendimento attesi.

Analisi della situazione

Per agevolare gli studenti non frequentanti e permettere loro di conciliare studio e lavoro, oltre alla possibilità di essere iscritti come studenti lavoratori, il Corso di Laurea Magistrale in Informatica Applicata offre servizi online di supporto alla didattica, che prevedono:

1. La pubblicazione online sulla piattaforma Blended del materiale didattico usato a lezione, inclusi gli esercizi svolti durante le attività di laboratorio
2. La possibilità di seguire le lezioni da remoto tramite piattaforme di video-conference quali GMEET e ZOOM

3. Sessioni di ricevimento online appositamente calendarizzate per favorire gli studenti lavoratori;
4. L'utilizzo di strumenti di interazione asincrona e aggregazione quali forum e file sharing.

In generale gli studenti sono soddisfatti dell'organizzazione del corso di laurea, dei singoli insegnamenti, del materiale didattico messo a disposizione, e del rapporto numero studenti docenti. È stato suggerito che il materiale didattico, per lo più le registrazioni delle lezioni, degli anni precedenti vengano messe a disposizione anche nei nuovi corsi. Inoltre, si suggerisce l'utilizzo di microfoni wireless/bluetooth per garantire la qualità dell'audio anche quando il docente si sposta dal computer/lavagna.

Punti di attenzione

Criticità	Suggerimenti
Nessuna	Nessuno

5. Analisi delle attività di riesame e di monitoraggio del Corso di studi

Analisi della situazione

Poiché il corso di laurea è stato attivato l'anno scorso (a.a. 2020/2021), non sono ancora state condotte attività di riesame da nessuno degli organi preposti.

Efficacia e rilevanza dell'*action plan*

Punti di attenzione

Criticità	Suggerimenti
Nessuna	Nessuno

6. Analisi e proposte sull'effettiva disponibilità e correttezza delle informazioni fornite nelle parti pubbliche della SUA-CdS

Analisi della situazione

La scheda SUA-CdS riporta informazioni corrette ed aggiornate. Tutti i quadri sono adeguatamente compilati e non risulta nessuna mancanza di informazione o informazione errata.

Punti di attenzione

Criticità	Suggerimenti
Nessuna	Nessuno

Sezione C.

Considerazioni generali sull'organizzazione delle attività didattiche del Dipartimento

1. Descrizione dell'Offerta formativa del Dipartimento

L'offerta formativa del Dipartimento di Scienze Pure e Applicate è esaurientemente descritta nel sito istituzionale:

<https://www.uniurb.it/ateneo/persone-e-strutture/dipartimenti/dipartimento-di-scienze-pure-e-applicate-dispea>

2. Analisi dei servizi di supporto forniti dal Dipartimento

I servizi forniti dal Dipartimento per quanto riguarda l'orientamento in ingresso e in uscita, il tutorato, la mobilità internazionale e il job placement risultano essere strutturati attraverso un modello top-down a piramide dove, a partire dai delegati Rettorali, identificati per le singole funzioni, si passa attraverso responsabili di Dipartimento per arrivare ai responsabili di CdS e infine agli studenti.

Analisi della situazione

Sulla base dei verbali di ciascun CdS, le schede SUA-CdS e considerata l'opinione degli studenti, i servizi di supporto forniti dal Dipartimento di Scienze Pure e Applicate per i CdS risultano complessivamente adeguati. Si segnala una problematica relativa al calendario dei corsi LMR02 che vengono resi pubblici troppo a ridosso dell'inizio delle lezioni, generando problemi di organizzazione. Dall'analisi dei risultati delle opinioni degli studenti, in forma aggregata, per valutare in primis il giudizio complessivo dei CdS afferenti al Dipartimento di Scienze Pure e Applicate emerge che tutti i valori risultano abbondantemente superiori alla soglia di positività (valore minimo rilevato 7.00 relativo ai punti D18: Le Biblioteche a disposizione del Corso di laurea sono risultate adeguate? e D21: Il servizio svolto dagli studenti tutor è stato soddisfacente?).



Figura 1. Bersaglio e valori aggregati dei CdS afferenti al Dipartimento di Scienze Pure e Applicate.

Rispetto all'A.A. 2018-19, si possono registrare molti miglioramenti, di cui uno molto significativo ovvero maggiore di 1 (D16: Le aule dove si svolgono le lezioni sono adeguate? (si vede, si sente, si trova posto)). La maggior parte dei miglioramenti sono riconducibili ai quesiti relativi a S1: "Insegnamento", S2: "Docenza" e S4: "Interesse". Si osservano, tuttavia, anche alcune diminuzioni D15 (-1.25), D18 (-0.33), D21 (-0.59) e D22 (-0.41) del valore medio di valutazione. I punti D15: "Tutte le lezioni che hai frequentato sono state svolte o comunque presiedute dal titolare dell'insegnamento?", D18: "Le Biblioteche a disposizione del Corso di laurea sono risultate adeguate?", D21: "Il servizio svolto dagli studenti tutor è stato soddisfacente?" e D22 "Le informazioni relative al corso di studio reperibili sulle pagine web sono state soddisfacenti? sono tutti riconducibili alla sezione S3: "Corso di studi, aule, attrezzature e servizi di supporto".

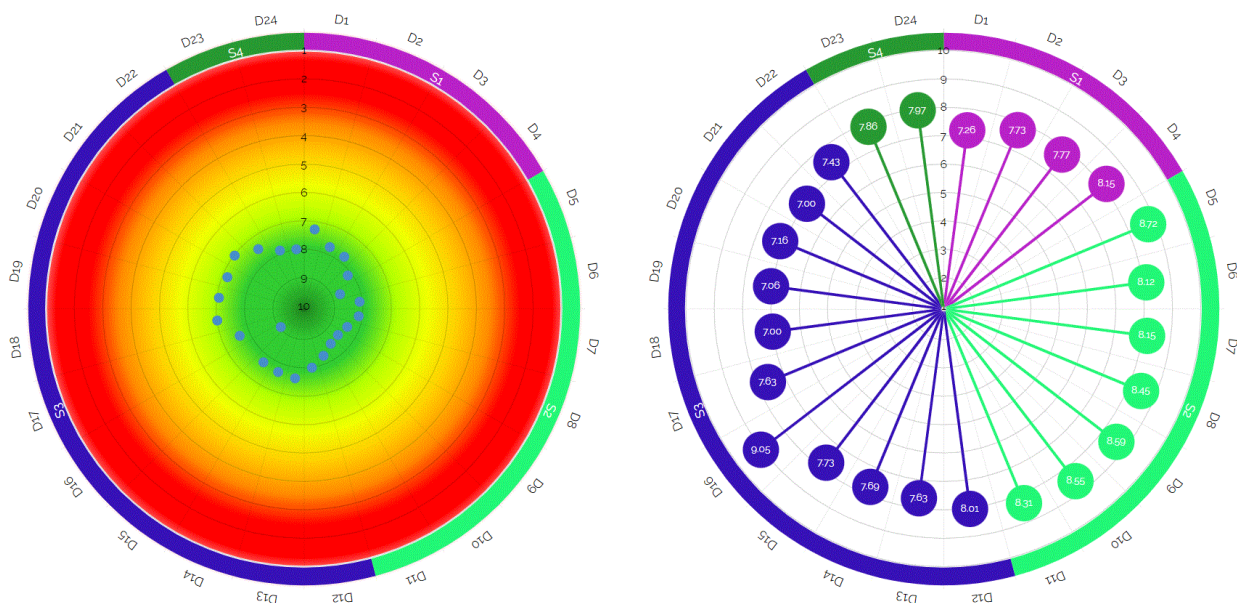

Figura 2. Variazioni (A.A. 2019-2020 con A.A. 2018-2019) valori dati aggregati dei CdS afferenti al Dipartimento di Scienze Pure e Applicate.

Tutti i quesiti hanno ottenuto valutazioni (linea blue A.A. 2019-2020) comparabili con quelli dell'anno accademico precedente (linea arancione A.A. 2018-2019) e complessivamente migliori di quelli di ateneo (linea gialla).

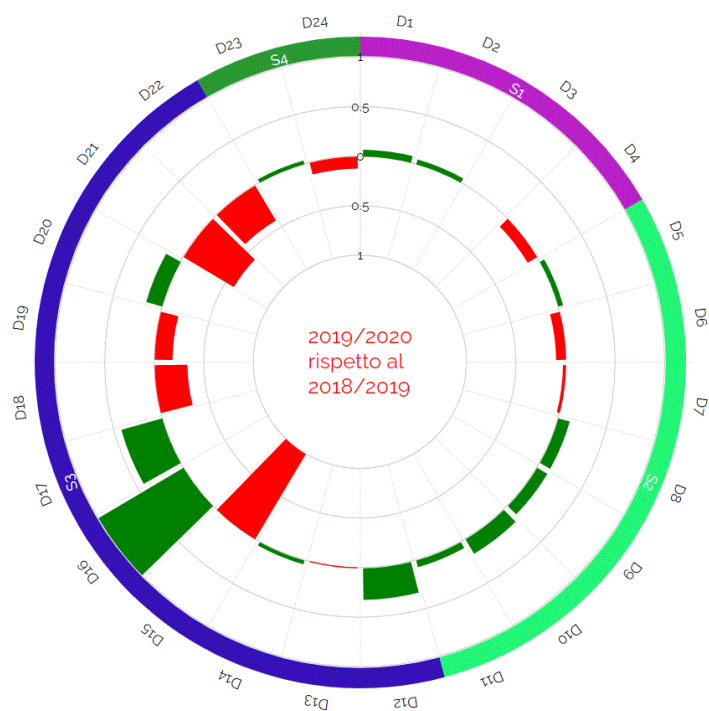

Figura 3. Profilo valutazioni e confronto dati aggregati dei CdS afferenti al Dipartimento di Scienze Pure e Applicate per l'A.A. 2019-2020 (linea blu), A.A. 2018-2019 (linea arancione) e media corsi afferenti all'ateneo (linea gialla).

Molti suggerimenti S1 “Alleggerire il carico didattico complessivo”, S2 Aumentare le attività di supporto didattico”, S3: “Fornire più conoscenze di base”, S6: “Migliorare la qualità del materiale didattico”, S7: “Fornire in anticipo il materiale didattico” e S8: “Inserire prove d'esame intermedie” mostrano valori superiori al 20%.

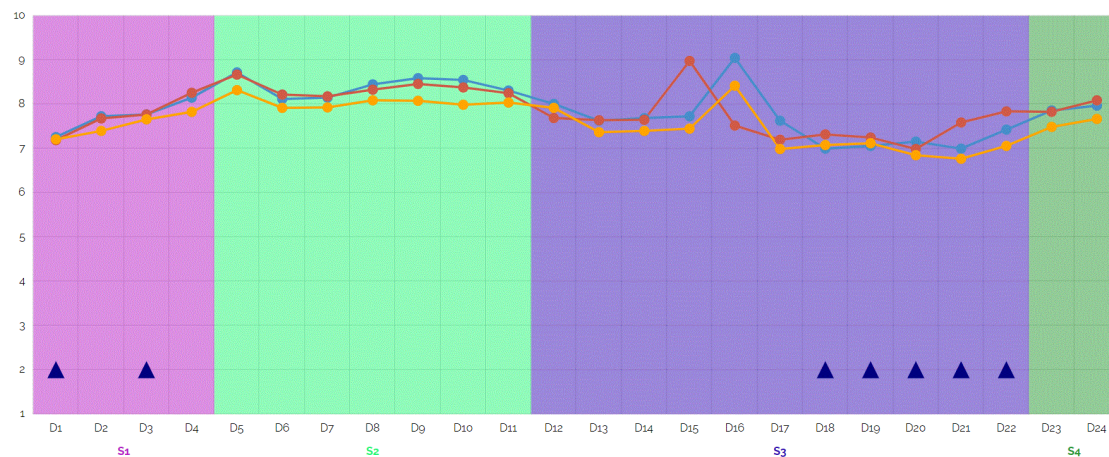
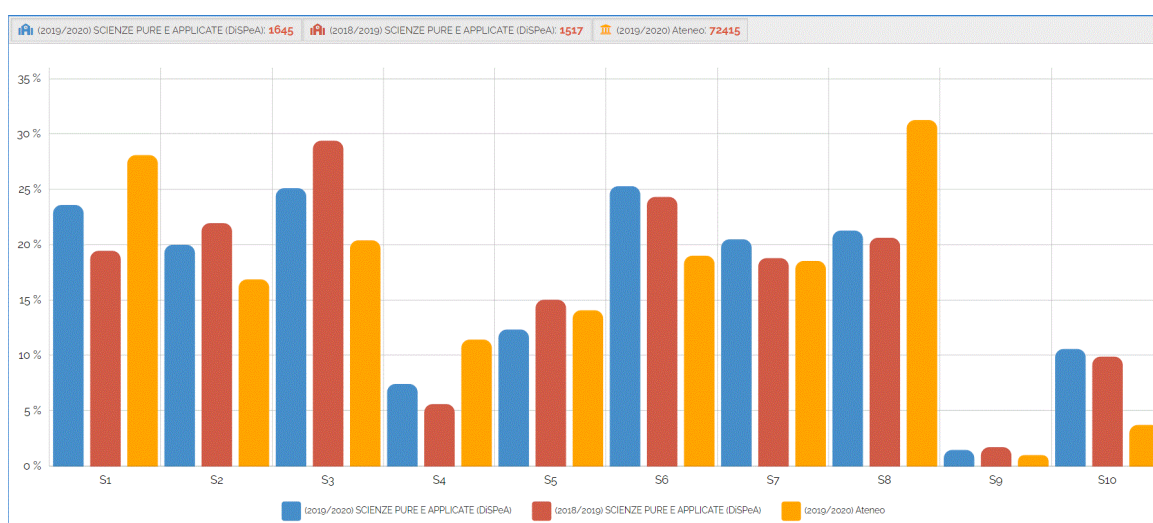

Punti di attenzione

Criticità	Suggerimenti
Non si rilevano criticità.	Nessuno.

3. Analisi dei servizi di supporto forniti dall'Ateneo

Analisi della situazione

Dalla analisi dei questionari degli studenti e dalle osservazioni riportate dai rappresentanti degli studenti, i servizi di supporto forniti dall'Ateneo risultano complessivamente soddisfacenti. Si segnala comunque che diversi CdS hanno rilevato criticità relativamente alla internazionalizzazione dei corsi di studio e, limitatamente al CdS LMR02, un insufficiente orientamento in uscita.

Punti di attenzione

Criticità	Suggerimenti
Scarsa internazionalizzazione dei CdS	Migliorare l'offerta con nuovi contatti presso università straniere. Incentivare gli studenti a trascorrere periodi di studio all'estero eliminando eventuali problemi di riconoscimento dei crediti acquisiti all'estero, supervalutando i crediti didattici ottenuti all'estero, fornendo un migliore supporto economico e logistico per i periodi di studio all'estero.

4. Sintesi dei temi trasversali ai CdS afferenti al Dipartimento

Le criticità segnalate nei singoli CdS e uniformate per argomento generale, sono riportate nella tabella sottostante.

CdS	Criticità segnalate
LM34/21	Internazionalizzazione
LM34/21	Abbandoni al primo anno
LM78	Internazionalizzazione
LM74	Qualità della ricerca
LM74	Internazionalizzazione
LM74	Numerosità degli iscritti
L31	Disponibilità biblioteche e adeguatezza laboratori
L31	Carico didattico degli insegnamenti del primo e del secondo anno e conoscenze di base.
L31	Abbandoni al primo anno.
LMR02	Diverse richieste di tesi non accettate. Mancanza di una attività di orientamento ufficiale per la gestione del periodo di tesi di laurea.
LMR02	Potenziamento delle attività di orientamento in uscita.
LMR02	I calendari delle lezioni e dei laboratori vengono resi pubblici troppo a ridosso dell'inizio delle lezioni, generando problemi di organizzazione.
LMR02	I questionari on-line relativi ai moduli di laboratorio non consentono di assegnare giudizi separati ai singoli docenti.
LMR02	La disponibilità dei fondi per l'acquisto di materiali di consumo non compatibile con le tempistiche delle attività di tesi.

Oltre alle diverse criticità segnalate dal CdS LMR02 che sembrano relative alla specificità del corso di studi, ne emerge complessivamente, a giudizio della CPDS, che le due criticità più trasversali riguardano il numero di abbandoni al primo anno e la generale scarsa internazionalizzazione dei CdS.

In generale i suggerimenti dati dalle singole sottocommissioni relativamente alle criticità osservate appaiono ragionevoli e pertinenti entro l'ambito delle competenze della CPDS.

Riguardo più specificatamente alle due criticità sopra menzionate, la CPDS non ha elementi per analizzare le motivazioni dei comportamenti che ne sono alla base. Ragionevolmente però si ritiene che, nel caso degli abbandoni, sarebbe necessario in primis conoscerne i motivi per poi essere in grado elaborare delle strategie di contrasto e suggerisce all'Ateneo di contattare e proporre un questionario agli studenti che non si iscrivono al secondo anno. Altrettanto ragionevolmente si può ritenere che la scarsa propensione degli studenti a usufruire delle opportunità di internazionalizzazione sia da mettere in relazione alle difficoltà oggettive che essi devono affrontare in relazione al guadagno che ne ottengono. I suggerimenti generali all'Ateneo che questa CPDS può dare sono quindi di agevolare i periodi di studio all'estero eliminando eventuali problemi relativi al riconoscimento dei crediti, supervalutando i crediti ottenuti all'estero, fornendo un maggior supporto economico e/o logistico per il periodo trascorso all'estero e creando sinergie con università straniere che possano proporre contenuti didattici non disponibili in sede.

Firmato

il Coordinatore

Luca Lanci



il Segretario

Catia Grimani

